



**PROYECTO EDUCATIVO
INSTITUCIONAL
2023**

“Pioneras en la Región de Magallanes”

INTRODUCCIÓN

La Escuela Especial de Lenguaje “Ierun-Talj” como organización educativa y social procura que el proceso educativo se realice con eficiencia y efectividad, logrando de este modo los objetivos propuestos y la utilización de los recursos disponibles en un marco político cultural, con un clima organizacional adecuado y enriquecido permanentemente.

En el marco de la reforma educacional queremos funcionar como una comunidad de vida y trabajo, como una experiencia de aprendizajes y de relaciones interpersonales, facilitando una sana convivencia en su interior, en donde, el desarrollo personal y familiar transcurra con naturalidad apoyado siempre por los padres y las familias de nuestros alumnos.

La escuela especial de lenguaje “Ierun Talj” abrió sus puertas por primera vez el 3 de marzo del 2004, surgiendo para satisfacer la creciente demanda de atención especializada de alumnos de educación pre-básica con trastornos específicos de lenguaje. Siendo pionera en la región.

Nuestra propuesta curricular busca instalar una educación centrada en el niño, incorporando a la familia, la comunidad y el contexto sociocultural en que se desenvuelve, aportando a su formación integral, mediante talleres complementarios que desarrollan en el alumno aprendizajes oportunos y pertinentes a sus características, necesidades e intereses fortaleciendo sus habilidades lingüísticas y competencias científicas; creando conciencia sobre el cuidado medio ambiental para desarrollarse en forma plena y armónica.

Para materializar nuestra propuesta inicial, debemos por tanto brindar a cada niño una Educación de calidad, centrada en la potencialidad de cada uno, como así también en sus necesidades lingüísticas específicas, conforme a lo estipulado en el Decreto Ley 1300/ 2002 y el decreto ley 170/ 2009, ya que estos nos indican claramente cuáles serán nuestros lineamientos técnicos-administrativos. Por tanto basamos nuestra organización técnica curricular en las Bases Curriculares de Educación Parvularia, documento que nos permite extraer los lineamientos y objetivos del plan común en cada uno de los niveles que se trabaja.

Es ante esta premisa que señalaremos que la aparición, adquisición y desarrollo del lenguaje no pueden trazarse cronológicamente de manera rígida e inflexible, puesto que dependerán en su evolución de una serie de factores intrínsecos como extrínsecos.

IDENTIFICACIÓN DEL ESTABLECIMIENTO

Nombre	: Escuela Especial De Lenguaje “ierun Talj”
R.B.D	: 24331-0
Resolución	: Resolución exenta N°27 del año 16/01/2004
Dirección	: Vicente Reyes 804
Teléfono	: 612215117
Correo Electrónico	: dirección@ieruntalj.cl : utp@ieruntalj.cl
Comuna	: Punta Arenas
Región	: Duodécima Región de Magallanes y Antártica Chilena
Tipo	: Particular Subvencionada
Modalidad	: Educación Especial “Trastornos Específicos del Lenguaje”
Niveles	: Medio Mayor : Transición I : Transición II
Capacidad	: 66 alumnos (33 por jornada)
Planes y Programas	: Bases curriculares de la educación Parvularia Decreto N°1300 y decreto N°170
Sostenedor	: Corporación Educacional Ierun Talj
Representante legal	: Lorena del Pilar Mora Nova
Directora	: Fresia Maricel Ojeda Alvarez
Jefe UTP	: Ximena Patricia Fasola Aguilar
N° Docentes	: 3 Educadoras de Párvulos
N° Especialista	: 1 Educadora diferencial mención T.A.L.
N° Técnicos	: 3 Técnicos en atención de Párvulos
N° Fonoaudiólogos	: 2
N° Psicopedagogo	: 1
Otros Profesionales	: 1 Contador : 1 terapeuta ocupacional
N° Auxiliares	: 1



Jornadas	: Mañana de 08:15 a 12:15 hrs. Tarde de 14:00 a 18:00 hrs.
N° de sala de clases	: 3
Otras dependencias	: Patio Cubierto – Patio Abierto
Baño	: 1 Adulto Personal 1 Discapacitados 1 Apoderados 3 Niños
Sala de Recursos	: 1

ORGANIGRAMA DEL ESTABLECIMIENTO

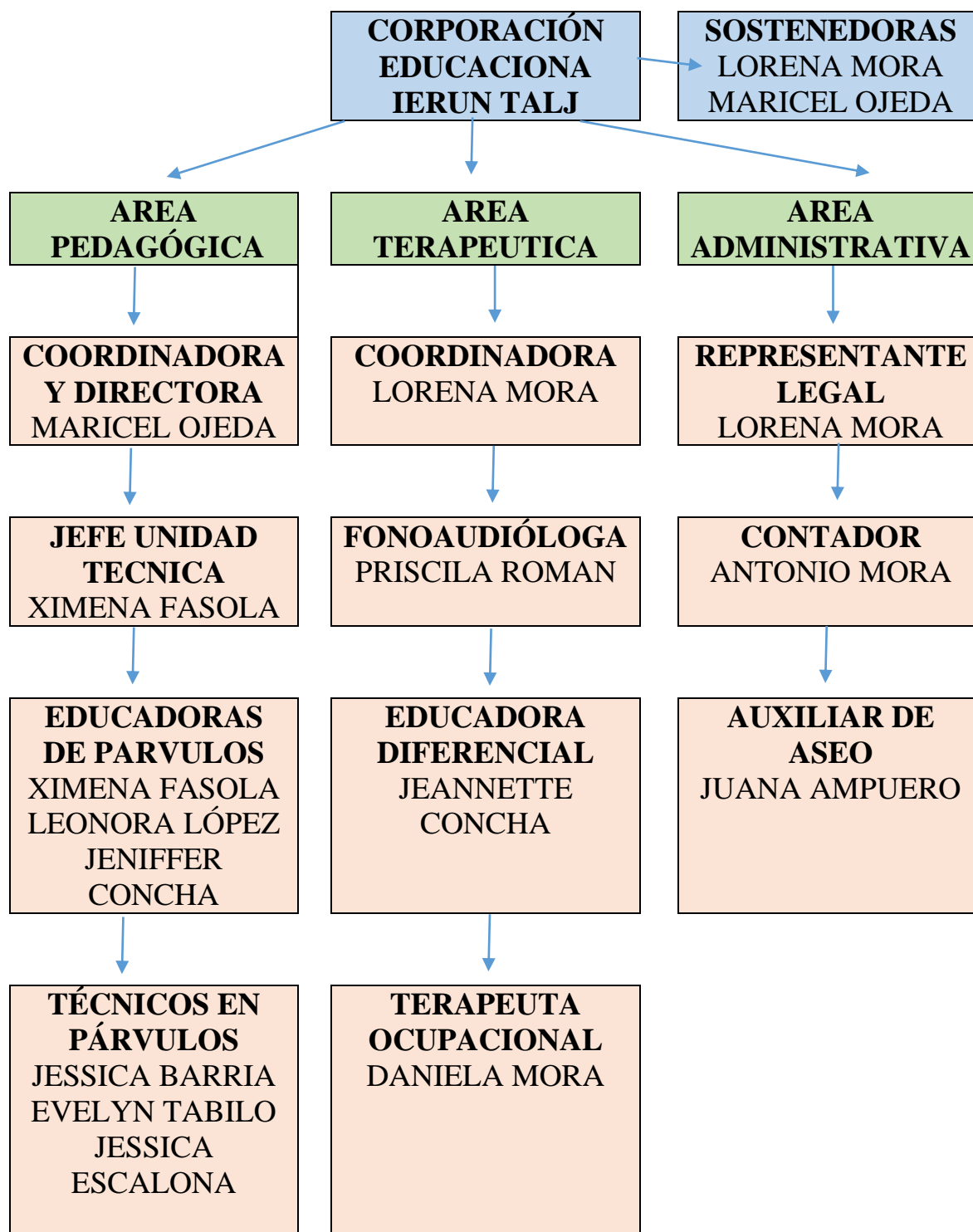

PRESENTACIÓN PROYECTO EDUCATIVO

Nuestro establecimiento se enmarca en principios que establecen la aparición, adquisición, desarrollo y producción del lenguaje, justificados como una expresión del pensamiento humano, el cual dependerá directamente de su evolución del aprendizaje y la maduración de cada niño.

Se sabe que el niño alrededor del año de edad ha alcanzado recién la madurez necesaria para comenzar el “aprendizaje” del habla.

Por consiguiente, el lenguaje, aparece inicialmente en el ser humano en su forma oral, producida por mecanismos de condicionamiento operante en base a estímulos y refuerzos, como así también el resultado de la influencia lingüística socio-cultural, basada en la capacidad progresiva del niño en comprender y hacerse parte de su medio.

Ello nos permite planearnos un horizonte formativo que conlleve a la búsqueda permanente de herramientas que nos permitan ofrecer al niño la posibilidad de desarrollar plenamente todas sus potencialidades y su capacidad para aprender a lo largo de la vida.

Debemos considerar a la vez, nuevos aspectos de la concepción del párvulo como son la trascendencia de sus aprendizajes y su rol activo desde su nacimiento. Por tanto, nuestra propuesta surge del hecho inherente de que el lenguaje es aprendido, y su evolución está directamente ligada a las características madurativas propias de cada menor, lo que permite según el ritmo de aprendizaje codificar y decodificar mensajes a través del uso de facultades operacionales de estructuras neuropsicológicas; mecanismos cognitivos de alta complejidad y centros nerviosos especializados en el lenguaje que ayudan a organizar la producción y reconocimiento de cadenas sonoras del habla; comprender y utilizar reglas de ordenamiento secuencial de palabras; frases y oraciones, dar y asimilar significado a la expresión verbal, entre otros aspectos

Es así como mediante la entrega de tratamiento especial fonoaudiológico, de acuerdo a las necesidades lingüísticas de los alumnos con trastornos específicos del lenguaje, expresivos o mixtos, y a la atención de las necesidades de aprendizaje derivadas de ello, sumados a lo dispuesto en las bases curriculares de educación parvularia, es que se pretende satisfacer los requerimientos del niño como una persona en crecimiento, que avanza progresivamente hacia el desarrollo de sus potencialidades personales de acuerdo a la etapa en que se encuentra, contemplándose también una visión que se proyecta al poder enfrentar con éxito periodos escolares posteriores y favorecer además su formación ciudadana.

Dentro de nuestro proyecto educativo además de rehabilitar el trastorno específico del lenguaje; queremos desarrollar en nuestros niños y niñas la formación de valores hacia el cuidado del medio ambiente, promoviendo el cambio de actitud, a partir de la experiencia mas que el conocimiento. De allí la importancia que la educación ambiental sea abordada desde la edad temprana, así construiremos en la formación de ciudadanos responsables con el medio ambiente.

VISION

Pretendemos formar personas integrales, autónomas, felices, creativas, con pensamiento crítico, siendo respetuosos de la diversidad y participantes activos de la comunidad en la que están insertos; brindándoles desde sus inicios experiencias significativas y pertinentes que potencien la curiosidad y el asombro, desarrollando conciencia medioambiental que involucre el cuidado del entorno.

MISIÓN

La Escuela Especial de Lenguaje “Ierun Talj” está enfocada en impartir educación formal y especializada a los párvulos con trastornos específicos del lenguaje, a través de un trabajo interdisciplinario que incluye la atención fonoaudiológica y pedagógica, facilitando el futuro ingreso al sistema escolar regular, considerando que son párvulos con necesidades educativas transitorias. Nuestra escuela se preocupa de potenciar al máximo sus habilidades lingüísticas, cognitivas y competencias científicas medio ambientales con un enfoque de pertenencia regional antártico; desarrollando valores de solidaridad, empatía, compañerismo y aceptación; de acuerdo a las necesidades especiales de cada niño y niña.

NUESTRO SELLO

- Desarrollo de competencias científicas, medio ambientales, pertinencia regional y Antártica.

PRINCIPIOS FORMATIVOS

Fomentar en nuestros alumnos aspectos importantes como el aprecio a su singularidad, desarrollo de su autonomía, conciencia de su identidad, respeto en la convivencia con otros, la pertenencia a una comunidad y a una cultura, fortaleciendo la responsabilidad y el cuidado del medio ambiente.

OBJETIVOS ESTRATEGICOS

1. Promover el bienestar integral del niño mediante la creación de ambientes saludables, protegidos, acogedores y ricos en términos de aprendizaje, donde ellos vivan, aprecien el cuidado, la seguridad y la confortabilidad y potencien su confianza, curiosidad e interés por las personas y el mundo que los rodea.
2. Impartir una educación con equidad, eficacia y de calidad creciente que se enmarque en un proceso de innovación y actualización permanente; integradora de la comunidad educativa y formadora de sólidos valores.
3. Mejorar la calidad y capacidad de la gestión administrativa de la escuela incorporando criterios y metodologías modernas y eficientes.

4. Establecer y desarrollar una política que posibilite la capacitación y perfeccionamiento permanente del personal, para cumplir la misión y los objetivos de la Escuela y las orientaciones y normativas del MINEDUC.
5. Brindar al preescolar y a su familia una jornada escolar con mayor carga horaria, de esta forma esperamos ampliar la posibilidad de enfrentarlos a diferentes actividades y experiencias de aprendizaje, extendiendo la jornada a cuatro horas diarias.
6. Estimular el desarrollo del Lenguaje, mediante un programa de tratamiento especializado, según lo establece el Decreto Supremo N°1300, tanto por Fonoaudióloga como por las Docentes.
7. El Plan General y las Metodologías de trabajo buscarán incrementar las competencias de cada niño(a), respetando sus individualidades.
8. Lograr mayor independencia por parte de nuestros alumnos a partir del mejoramiento de sus habilidades lingüísticas, lo que conlleva a la superación de su TEL.
9. Mejorar el nivel de asistencia de los alumnos/as, con el propósito de abordar de manera óptima el tratamiento y evolución.
10. Instalar y Ejecutar Talleres para los niños, con el fin de entregar un aprendizaje integral, otorgando espacios que promuevan el descubrimiento de nuestro medio natural, posibilidades de expresión y la conciencia y creciente dominio de sus habilidades corporales. Considerando para este periodo la implementación de los talleres: sana convivencia, artístico “los genios del arte”, “forjadores científicos ambientales “y “taller de huerto”
11. Integrar en forma permanente a los padres como apoyo a la labor educativa, en el centro de padres, comité medioambiental, directivas de cursos, diversos talleres educativos y en actividades pedagógicas en sala, evidenciando la labor de la escuela en la comunidad.
12. Propiciar un trabajo conjunto con la comunidad con respecto a las características y necesidades educativas de los niños, para generar condiciones más pertinentes a su atención y formación integral.
13. Facilitar la transición de los niños a la educación general básica, desarrollando las habilidades y actitudes necesarias e implementando los procesos de enseñanza y aprendizaje que se requieren para facilitar la articulación entre ambos niveles.

OBJETIVOS PLAN GENERAL

1. Promover en el niño la identificación y valoración progresiva de sus propias características personales, necesidades, preferencias y fortalezas, para favorecer una imagen positiva de sí mismo y el desarrollo de su identidad y autonomía, como así mismo la consideración y respeto de la singularidad de los demás.
2. Favorecer aprendizajes oportunos, pertinentes y con sentido para los niños, que fortalezcan su disposición por aprender en forma activa, creativa y permanente; logrando así un mejor avance en los ámbitos de la formación personal y social, la comunicación y la relación con el medio natural y cultural.
3. Propiciar aprendizajes de calidad en los niños que sean pertinentes y consideren las diversidades étnicas, lingüísticas y de género, y las necesidades educativas especiales, junto a otros aspectos culturales significativos de ellos, sus familias y de la comunidad.
4. Potenciar la participación permanente de la familia en función de la realización de una labor educativa conjunta, complementaria y congruente, que optimice el crecimiento, desarrollo y aprendizaje de los niños.
5. Generar experiencias de aprendizaje que junto con la familia inicien a los niños en la formación de valores, considerando los derechos que se señalan en la Convención sobre los derechos del niño, todo ello en función de la búsqueda de la trascendencia y el bien común.
6. Implementar la entrega de adecuaciones curriculares pertinentes de acuerdo a las necesidades de aprendizaje derivadas del trastorno específico del lenguaje de cada niño.
7. Adquirir en forma gradual una autonomía que le permita valerse adecuada e integralmente en su medio, a través del desarrollo de la confianza y de la conciencia y creciente dominio de sus habilidades corporales, socio emocional e intelectual.
8. Establecer relaciones de confianza, afecto, colaboración, comprensión y pertenencia, basadas en el respeto a las personas y en las normas y valores de la sociedad a la que pertenece.
9. Comunicar sensaciones, vivencias, emociones, sentimientos, necesidades, acontecimientos e ideas a través del uso progresivo y adecuado del lenguaje no verbal y verbal, mediante la ampliación del vocabulario, el enriquecimiento de las estructuras lingüísticas y la iniciación a la lectura y escritura, mediante palabras y textos pertinentes y con sentido.
10. Expresar y recrear la realidad, adquiriendo sensibilidad estética, apreciación artística y capacidad creativa a través de distintos lenguajes artísticos que le permitan imaginar, inventar y transformar desde sus sentimientos, ideas y experiencias.
11. Descubrir y conocer activamente el medio natural, desarrollando actitudes de curiosidad, respeto y de permanente interés por aprender, adquiriendo habilidades que permitan ampliar su conocimiento y comprensión acerca de los seres vivos y las relaciones dinámicas con el entorno a través de distintas técnicas e instrumentos.

12. Comprender y apreciar progresivamente las distintas formas de vida, instituciones, creaciones y acontecimientos que constituyen y dan sentido a la vida de las personas.
13. Interpretar y explicarse la realidad estableciendo relaciones lógico-matemáticas y de causalidad; cuantificando y resolviendo diferentes problemas en que se aplican.

PRINCIPIOS PEDAGOGICOS DE LA EDUCACIÓN PARVULARIA

1. PRINCIPIO DE BIENESTAR

Garantizar en todo momento la integridad física, psicológica, moral y espiritual del niño y la niña, así como el respeto de su dignidad humana. Toda situación educativa debe propiciar que niñas y niños se sientan plenamente considerados en sus necesidades e intereses y avancen paulatina y conscientemente en la identificación de aquellas situaciones que les permiten sentirse integralmente bien. Con todo, serán activos en la creación de condiciones para su propio bienestar, desarrollando sentimientos de aceptación, plenitud, confortabilidad y seguridad, que los lleven a gozar del proceso de aprender.

2. PRINCIPIO DE UNIDAD

Cada niña y niño es una persona esencialmente indivisible, por lo que enfrenta todo aprendizaje en forma integral, participando con todo su ser en cada experiencia. Construye sus aprendizajes desde sus sentidos, su emoción, su pensamiento, su corporalidad, su espiritualidad, sus experiencias anteriores, sus deseos. A partir de este principio se considera la integralidad y completitud de los párvulos en todo momento. Por ello, desde la perspectiva del currículum, es necesario establecer el aprendizaje en diálogo con los objetivos del Ámbito de Desarrollo Personal y Social, aunque para efectos evaluativos, se definan ciertos énfasis.

3. PRINCIPIO DE SINGULARIDAD

Cada niño y niña, independientemente de la etapa de vida y nivel de desarrollo en que se encuentre, es un ser único con características, necesidades, intereses y fortalezas que se deben conocer, respetar y considerar efectivamente en toda situación de aprendizaje. Esta diversidad implica, entre otros, que cada niña y niño aprende a través de diversas formas y ritmos que le son propios, y también que posee formas de interpretar el mundo a partir de su cultura, situando el aprendizaje en contexto. De allí el desafío, de responder de manera inclusiva y con equidad, a la diversidad de niños y niñas en el proceso educativo que se desarrolla.

4. PRINCIPIO DE ACTIVIDAD

La niña y el niño deben ser protagonistas de sus aprendizajes, a través de procesos de apropiación, construcción y comunicación. Por tanto, resulta fundamental que el equipo pedagógico potencie este rol en las interacciones y experiencias de las que participa, disponiendo de ambientes enriquecidos y lúdicos, que activen su creatividad, favorezcan su

expresión y les permitan generar cambios en su entorno, creando su propia perspectiva de la realidad en la que se desenvuelven.

5. PRINCIPIO DE JUEGO

El juego es, una actividad natural del niño o niña como a una estrategia pedagógica privilegiada. De acuerdo con autores clásicos del desarrollo y el aprendizaje, el juego cumple un rol impulsor del desarrollo de las funciones cognitivas superiores, de la afectividad, de la socialización, de la adaptación creativa a la realidad. El juego es, a la vez, expresión de desarrollo y aprendizaje y condición para ello.

6. PRINCIPIO DE RELACION

La interacción positiva de la niña y el niño con pares y adultos, permite la integración y la vinculación afectiva y actúa como fuente de aprendizaje e inicio de su contribución social. Reconocer la dimensión social del aprendizaje en la infancia temprana, es asumir que las experiencias educativas que se propicien, deben favorecer que los párvulos interactúen significativa y respetuosamente con otros, y asuman en forma progresiva la responsabilidad de crear espacios colectivos inclusivos y armónicos, y aportar al bien común, como inicio de su formación ciudadana.

7. PRINCIPIO DE SIGNIFICADO

El niño y la niña construyen significativamente sus aprendizajes, cuando éstos se conectan con sus conocimientos y experiencias previas, responden a sus intereses y tienen algún tipo de sentido para ellos y ellas. Esto implica que las experiencias cumplen alguna función que puede ser lúdica, gozosa, sensitiva o práctica, entre otras. El equipo pedagógico desempeña un rol sustantivo identificando y vinculando estos elementos con oportunidades de exploración, creación, interacción y juego, que propicie la conexión con su vida cotidiana.

8. PRINCIPIO DE POTENCIACIÓN

Cuando el niño y la niña participan de ambientes enriquecidos para el aprendizaje, desarrolla progresivamente un sentimiento de confianza en sus propias fortalezas y talentos para afrontar mayores y nuevos desafíos y aprender de sus errores, tomando conciencia progresiva de sus potencialidades. La confianza que el equipo pedagógico transmite al párvulo acerca de sus posibilidades de aprendizaje y desarrollo integral, deben constituir un aspecto central de las oportunidades de aprendizaje que se generan cotidianamente.

PRINCIPIOS MEDIO AMBIENTALES

1. PRINCIPIO DE AUSTERIDAD busca que entendamos nuestras reales necesidades para de esta forma valorar los recursos que nos entrega la naturaleza. El uso eficiente y la reducción en el consumo son claves dentro del valor de la austeridad.

2. PRINCIPIO DEL RESPETO debe abordarse desde uno hacia los otros y con su entorno natural. También debemos respetar y valorar todas las formas de vida que existen, es decir, respetar la biodiversidad en todas sus formas, por el solo hecho de existir.

3. PRINCIPIO DE LA SOLIDARIDAD busca ayudar a todas las personas sin distinción ni discriminación. También considera la solidaridad con las futuras generaciones con respecto del uso y protección de los recursos naturales.

4. PRINCIPIO DE LA CO-RESPONSABILIDAD hace un llamado a hacernos cargo de nuestra responsabilidad individual y colectiva, frente a la destrucción de la naturaleza, es decir, darnos cuenta de que todos tenemos la misión de enfrentar y solucionar las problemáticas ambientales.

5. PRINCIPIO DE LA EMPATÍA que pretende desarrollar en la sociedad en general un sentimiento de identificación con la naturaleza, donde nos hagamos parte del medio ambiente y dejemos de vernos como entes anexos o independientes que solo usamos el medio natural para extraer recursos.

6. PRINCIPIO DE LA COHERENCIA significa entender que nuestros principios e ideas tienen una relación directa con nuestras acciones y decisiones. Es decir, lo que pensamos lo expresamos en sintonía con nuestro actuar, lo que incluye asumir sus respectivas consecuencias. Abordar este valor también implica, pasar de la información que se posee sobre la protección del medio ambiente, a un estado de reflexión sobre esta protección y culminar con acciones que sean coherentes para promover y desarrollar en la EA.

COMPONENTES ESTRUCTURALES DE LAS BASES DE LA EDUCACIÓN PARVULARIA.

AMBITOS	NUCLEOS
DESARROLLO PERSONAL Y SOCIAL	<ul style="list-style-type: none"> • Identidad y autonomía • Convivencia y ciudadanía • Corporalidad y movimiento
COMUNICACIÓN INTEGRAL	<ul style="list-style-type: none"> • Lenguaje verbal • Lenguaje artístico
INTERACCIÓN Y COMPRENSIÓN DEL ENTORNO	<ul style="list-style-type: none"> • Exploración del entorno natural • Comprensión del entorno sociocultural • Pensamiento matemático

OBJETIVOS PLAN ESPECÍFICO

1. Implementar la entrega de tratamiento específico en lenguaje según las necesidades de cada niño, que contemple atención fonoaudiológica y de especialistas del área (carga horaria según el curso, de acuerdo a lo estipulado en el Decreto Ley 1300/2002).
2. Aplicar la carga horaria indicada en el decreto ley 1300/2002 y 170/2009 a cada nivel que atienda la fonoaudióloga y la educadora diferencial.

NIVEL MEDIO MAYOR	I NIVEL DE TRANSICIÓN	II NIVEL DE TRANSICIÓN
4 Horas pedagógicas semanales	4 Horas pedagógicas Semanales	6 horas pedagógicas semanales

3. Propender a la habilitación, compensación y rehabilitación de los aspectos deficitarios del lenguaje de todos los niños a través de tratamiento especializado de fonoaudióloga y profesores especialistas en audición y lenguaje.
4. Lograr un adecuado proceso comunicativo de los alumnos, que le permita la continuidad y el progreso en el sistema escolar regular.
5. Lograr la motivación y participación activa de la familia en el proceso habilitador o rehabilitador del alumno, a través de entrevistas para padres
6. Lograr la adquisición de un sistema de comunicación verbal que facilite el desarrollo de las potencialidades e integración familiar, escolar y social.
7. Implementar la organización del trabajo fonoaudiológico a través de planificaciones semanales del plan específico de la profesora de aula y la fonoaudióloga.
8. Mantener un registro permanente de la intervención que realiza la fonoaudióloga en el plan específico, registrándolo en la ficha del alumno.

ORIENTACIONES DE GESTION

1. AREA PEDAGOGICA CURRICULAR

Con el objetivo de tener una mejora constante en lo que respecta a nuestra propuesta educativa, e ir incorporando a esta a los padres y apoderados, se propone mantener un flujo de información permanentemente con ellos a través de comunicaciones, entrevistas, reuniones de apoderados y en lo posible desarrollar Talleres destinados a ellos; teniendo como objetivo fortalecer el proceso de enseñanza aprendizaje de sus hijos/as. La información que se le entregue debe tener directa relación con la Educación de sus hijos/as o pupilos/as, y debe ser afrontadas por los profesionales del Establecimiento de manera clara, buscando desarrollar un adecuado tratamiento y lograr futuras altas. Es primordial el compromiso de los Padres y

Apoderados en el proceso educativo, por lo que se considera necesario hacer hincapié en la continuidad del trabajo en casa y la asistencia permanente a la escuela, teniendo como normativa justificar las inasistencias y en caso de enfermedad justificarlas con un certificado médico (Normas de Funcionamiento del Reglamento de Convivencia Escolar).

- a) **TRABAJO COLABORATIVO DE LOS APODERADOS:** los apoderados podrán apoyar el trabajo de la educadora a través de la entrega oportuna de los materiales, participación en salidas educativas, participación en actividades extracurriculares y procurando seguir las sugerencias entregadas por la educadora a través de informes y entrevistas.
- b) **CORREOS ELECTRÓNICO POR NIVEL:** Se creará un correo electrónico por nivel, el cual servirá para tener una comunicación formal con los apoderados, docentes y directivos de nuestro establecimiento. Permitirá recibir todo tipo de información y comunicaciones de los diferentes actores del establecimiento.
- c) **WHATSAPP INFORMATIVO POR NIVELES** Creación de grupo de whatsapp por curso, el cual será administrado por el personal de cada nivel y solo será utilizado para enviar información por parte de la escuela.
- d) **PAGINA WEB.** Nuestro establecimiento cuenta con página web, con toda la información necesaria, reseña, datos de la escuela, material descargable de las áreas terapéutica y pedagógica; además de acceso al reglamento interno, manuales y protocolos actualizados.
- e) **REUNIONES DE APODERADOS:** las reuniones de apoderados se realizarán en forma presencial el año 2023.
- f) **CUADERNILLOS EVALUACIÓN:** se utilizarán solo para poder realizar las evaluaciones de diagnóstico y trimestrales.
- g) **PLAN ESPECÍFICO INDIVIDUAL:** estará a cargo de la fonoaudióloga; realizando terapia individual de forma presencial de acuerdo a las horas establecidas por el decreto ministerial 170, quedando registradas las actividades en un cuaderno de apoyo terapéutico para ser reforzado en el hogar.
- h) **PLAN ESPECÍFICO GRUPAL:** estará a cargo de la educadora diferencial, la cual trabajará grupalmente con cada nivel durante la semana, de acuerdo a las horas del plan específico.
- i) **PLAN GENERAL:** asegurar que los contenidos sean atingentes a las necesidades de cada párvulo y que las metodologías empleadas sean estimulantes para ellos, asegurando así aprendizajes significativos. Además, considerar los aprendizajes previos que cada niño (a) posee, para a través de ello potenciar y nivelarlo a su edad cronológica. Se implementará el uso de medios audiovisuales y tecnológicos, incorporando al trabajo educativo materiales reutilizables y elementos naturales.



UNIDADES TEMÁTICAS 2023

Sello: Científico - medio ambiental
MARZO 2023
UNIDAD: "ADAPTANDOME A MI ESCUELITA""YO Y MI CUERPO"
VALOR MEDIO AMBIENTAL: RESPETO
<ul style="list-style-type: none"> • Conocer la escuela • Partes del cuerpo • Órganos de los sentidos • Sistemas • Esquema corporal • Vida saludable • Etiquetado de alimentos • Desarrollar habilidades y destrezas en los alumnos <ul style="list-style-type: none"> - Pintar -arrugar - Recortar - dibujar - Plegar -modelar - Puntear -rasgar • Vocales • Números • Colores • Figuras geométricas • Evaluación diagnóstica.
ABRIL 2023
UNIDAD: "CONOCIENDO LAS ETNIAS DE NUESTRA REGIÓN"
VALOR AMBIENTAL: EMPATÍA
<ul style="list-style-type: none"> • Etnias de la región • Costumbres • Cosmovisión • Estilos de vida, vivienda, alimentación, juegos, etc • Ceremonias • Semana educación artística. • Semana actividad física.
MAYO 2023
UNIDAD: "CONOCIENDO EL MAR y SUS RECURSOS"
VALOR AMBIENTAL: AUSTERIDAD
<ul style="list-style-type: none"> • Biodiversidad marina • Combate naval de Iquique • Semana seguridad escolar

<ul style="list-style-type: none"> • Evaluación 1er trimestre
Sub temas transversales
<ul style="list-style-type: none"> • Oficios • Medios de transportes • Números • Vocales/letras • Figuras geométricas • Experimentos • Actividades del medio ambiente
JUNIO 2023
UNIDAD: "MEDIO AMBIENTE" "CUMPLEAÑOS DE MI ESCUELITA"
VALOR AMBIENTAL: RESPONSABILIDAD AMBIENTAL Y SOCIAL
<ul style="list-style-type: none"> • Reino animal • Reino vegetal • Cuidado del medio ambiente • Cambio climático • Tres R: reducir, reutilizar, reciclar • Animales extintos y en vía de extinción. • Tipos de energía • Eficiencia energética • Desarrollo sostenible. • We tripantu • Simulacro evacuación.
JULIO 2023
UNIDAD: "REPASEMOS LO APRENDIDO"
VALOR: AMISTAD
<ul style="list-style-type: none"> • Repaso contenidos
AGOSTO 2023
UNIDAD: "EL UNIVERSO"
VALOR: GRATITUD
<ul style="list-style-type: none"> • Sol • Luna • Rotación y traslación • Planetas • Astros • Evaluación 2do trimestre
SEPTIEMBRE 2023
UNIDAD: "CHILE MI PAÍS"
VALOR: AMOR
<ul style="list-style-type: none"> • Símbolos patrios -himno nacional • Costumbres y tradiciones

<ul style="list-style-type: none"> • Zonas de Chile • Personajes de Chile • Patrimonio cultural • Pueblos originarios de Chile • Biodiversidad nacional
OCTUBRE 2023
UNIDAD: "MI REGIÓN COMO LABORATORIO" MAGALLANES Y ANTÁRTICA CHILENA
VALOR AMBIENTAL: COHERENCIA
<ul style="list-style-type: none"> • Símbolos regionales • Biodiversidad regional • Pueblos originarios de la región • Lugares de la región • Patrimonio cultural
NOVIEMBRE 2023
UNIDAD: "CONOCIENDO LA ANTARTICA"
VALOR AMBIENTAL: SOLIDARIDAD
<ul style="list-style-type: none"> • Biodiversidad antártica • Recursos naturales • Flora y fauna • Patrimonio cultural • Océano austral • Evaluación 3er trimestre • Figuras geométricas • Experimentos • Actividades del medio ambiente • Semana educación especial. • Semana educación parvularia.
DICIEMBRE 2023
UNIDAD: "NAVIDAD EN MI ESCUELITA"
VALOR: PAZ
<ul style="list-style-type: none"> • Confección de decoraciones • Adornos navideños

La Escuela, considerando que la educación debe formar al niño y niña de manera integral, ofreciendo nuevas experiencias de aprendizaje de calidad, ha incorporado el desarrollo de **TALLERES EDUCATIVOS**, los que buscan enriquecer nuestra propuesta pedagógica desde diferentes aspectos. Estos talleres, serán desarrollados por profesionales o personal capacitado para ello y será trabajado con los párvulos 2 veces a la semana en periodos de 45 minutos, dependiendo de la organización de este. Los objetivos específicos de cada taller realizarán un cruce con lo OA de las bases curriculares de la educación parvularia por nivel.

Para este año se implementarán los siguientes talleres:

Mail: direccion@ieruntalj.cl/Dirección: Vicente Reyes n° 804/ Tel: 612215117 - Punta Arenas - Chile.

1. TALLER DE CIENCIA “CIENCIA ENTRETENIDA”

El niño en edad preescolar, de tres a cinco años manifiesta en constantes momentos curiosidad, creatividad; El taller de ciencia por medio de los experimentos para niños/as ayuda a crear un pensamiento crítico, análisis y resolución de problemas; darle sentido y comprender el mundo que nos rodea, logra abrir una puerta de aprendizaje. Al lograr que un experimento sorprenda, automáticamente está generando un instinto de curiosidad que permitirá investigar sobre lo ocurrido.

OBJETIVO GENERAL

“Desarrollar desde pequeños un interés creciente por su entorno, los elementos que lo componen y los fenómenos que ocurren en él; potenciando la capacidad de asombro, sus capacidades de indagación, de exploración, el planteamiento de hipótesis al desarrollarse en el área científica y la solución de problemas”.

OBJETIVOS ESPECIFICOS

- Facilitar aprendizajes cognitivos, motrices, de relación personal y de inserción social a través de la ciencia.
- Conocer el mundo que nos rodea a través de la experimentación.
- Acercar la ciencia a edades tempranas por medio de las experimentaciones.
- Participar activamente en diferentes experimentos en forma grupal o individual.
- Involucrar actividades del tipo científico en los quehaceres educativos.
- Experimentar con diferentes materiales para comprobar hipótesis planteadas.
- Contestar preguntas que surgen de su propio entorno una vez realizados los trabajos de experimentación y exploración.
- Conocer y aplicar los pasos del método científico

2. TALLER DE EXPRESIÓN ARTÍSTICA

El trabajo artístico está orientado a potenciar en las niñas y los niños la sensibilidad, la iniciativa, la curiosidad, la espontaneidad, la imaginación, el gusto estético y la creatividad mediante experiencias que le propicien la expresión personal a través de distintos lenguajes; así como el desarrollo de las capacidades necesarias para la *interpretación y apreciación artísticas*.

La expresión artística tiene sus raíces en la necesidad de comunicar sentimientos y pensamientos, que son traducidos a través de la música, la imagen, la palabra o el lenguaje corporal, entre otros medios.

Objetivo General:

Introducir a los niños y niñas al mundo del arte en sus distintas aristas, permitiéndoles expresar sus ideas, sentimientos, emociones, apreciaciones, fantasías y desplegar su creatividad a través

de diversas técnicas artísticas, con variadas herramientas e instrumentos, en formatos y espacios diversos, fortaleciendo así la formación de valores y habilidades humanas positivas.

Objetivos Específicos:

1. Aprender a utilizar diversos instrumentos, herramientas y técnicas artísticas para la expresión de sus ideas, sentimientos, emociones, fantasías y creatividad.
2. Utilizar las posibilidades del sonido, la imagen y el movimiento como elementos de representación y comunicación para expresar ideas y sentimientos, contribuyendo con ello al equilibrio afectivo y a la relación con los demás.
3. Identificar y reconocer elementos del entorno, utilizando con destreza los instrumentos específicos para representarlos en sus propias producciones artísticas y con los materiales que deseen.
4. Reconocer las manifestaciones artísticas más relevantes de la comunidad y del mundo desarrollando actitudes de valoración, respeto, conservación y adoptando un sentido de identidad que le permita plasmar a través del lenguaje plástico y musical las interpretaciones y emociones del mundo que le rodea.
5. Mantener una actitud de búsqueda personal y colectiva, integrando la percepción, la imaginación, la sensibilidad, la indagación y la reflexión de realizar o disfrutar de diferentes producciones artísticas.
5. Participar y aprender a ponerse en situación de vivir la música: cantar, escuchar, inventar, bailar, interpretar, basándose en la composición de sus propias experiencias creativas con manifestaciones de diferentes estilos, tiempos y cultura.
6. Participar y aprender a ponerse en situación de vivir juegos dramáticos: imitar e interpretar, a partir de sus propias experiencias creativas con manifestaciones de diferentes estilos, tiempos y cultura.
7. Usar la imaginación y la fantasía, la iniciativa y la creatividad para expresarse por medio de los diversos lenguajes artísticos, identificando manifestaciones artísticas y culturales de su entorno y de otros contextos.

3. TALLER DE PSICOMOTRICIDAD “CUERPO EN MOVIMIENTO”

Este taller desarrolla la integralidad, vinculando aspectos motores, cognitivos, sociales y afectivos, procurando lograr un equilibrio.

Las sesiones permitirán a los párvulos trabajar a través del juego habilidades que favorecen la relación con los demás, la expresión de emociones, el desarrollo de la imagen corporal y las habilidades del pensamiento, incorporando las herramientas necesarias para poder lograrlo.

Objetivo general

Desarrollar las capacidades de expresión, creatividad y movilidad a partir del uso del propio cuerpo; considerando la madurez neurológica y motriz de cada niño/a, de tal manera de establecer conexión entre sus dimensiones psicológica, emocional y afectiva.

Objetivos específicos.

- Conocer el propio cuerpo e identificar las propias posibilidades de acción.
- Fortalecer el área motriz como vía fundamental para el desarrollo del área cognitiva
- Desarrollar el equilibrio y control postural, tomando conciencia de su propio cuerpo.
- Fomentar la creatividad y la memoria por medio de las diferentes actividades motrices.
- Desarrollar habilidades que faciliten la adecuada socialización con sus pares.
- Conocer los componentes del esquema corporal: tono muscular, equilibrio, actividad postural, respiración...
- Incorporar el juego como estrategia para el desarrollo psicomotriz.
- Descubrir las nociones de dirección y orientación espacial.
- Desarrollar la coordinación viso motriz y las posibilidades manipulativas
- Adquirir de forma progresiva una actitud autónoma en cuanto a la resolución de situaciones cotidianas y la superación de dificultades.

4. TALLER MEDIO AMBIENTE

El taller medio ambiental responde a la urgente necesidad de cuidar y salvar nuestro planeta. De generar un cambio en el comportamiento humano, de convivir con nuestro entorno y otros seres, de co-habitar en el respeto y de asumir nuestra importante responsabilidad de cuidar la tierra.

Apoyar el desarrollo de seres humanos integrales, curiosos y respetuosos; a través de experiencias de sensibilización y educación consciente sobre la naturaleza, nuestro, son fundamentales para cambiar el paradigma actual de consumo y explotación de nuestra tierra.

Objetivo general

“Desarrollar la conciencia ambiental en las niñas y niños a través de experiencias positivas y significativas con la naturaleza”

Objetivos específicos

- Sensibilizar a las niñas y niños sobre los problemas medioambientales.
- Concientizar a las niñas y niños sobre la responsabilidad humana de cuidar nuestro planeta.
- Potenciar la reutilización y el reciclaje como hábitos.
- Educar a niñas y niños sobre el territorio, flora y fauna regional.
- Favorecer en las niñas y niños habilidades sociales y de comprensión y expresión verbal.
- Experimentar la reutilización y el reciclaje a través de la creatividad y la creación de objetos.
- Generar instancias de participación en la naturaleza.
- Armar y cuidar el huerto.

5. TALLER DE YOGA

Yoga es una ciencia, arte y filosofía de vida que nos permite equilibrar los 3 planos de la existencia humana; el plano físico, el plano mental y el plano espiritual.

La práctica del yoga se origina en la India hace 5.000 años aproximadamente y nace como una práctica física y filosófica para el bienestar, ya que la descoordinación de los planos genera desequilibrios, malestares y enfermedades.

El yoga nos brinda la educación espiritual para alcanzar un estado de plenitud y nos permite gozar de salud.

- espiritualmente somos sentimientos
- mentalmente somos pensamientos
- físicamente somos acciones

Objetivo general

Promover el bienestar integral de las niñas y niños en un espacio calmo, amoroso y respetuoso que facilitará, a través del juego, el desarrollo de sus habilidades psíquicas, físicas y socio-emocionales.

Objetivos específicos

- Desarrollar la conciencia corporal a través de diferentes posturas (ASANAS)
- Educar la respiración consciente, fuente de energía vital.
- Proporcionar espacios para la calma y la introspección.
- Practicar los fundamentos y valores del yoga

2. AREA ORGANIZATIVA - OPERATIVA

La comunidad educativa desea contar con educadoras que tengan una clara vocación de maestros, especialistas y profesionales que fomenten la inteligencia del niño.

Por eso, el establecimiento busca crear las condiciones necesarias para que las educadoras y especialistas desarrollen su labor en un ambiente grato, responsable, cooperativo y solidario, facilitando el trabajo interdisciplinario, promoviendo la creatividad e innovación, y dotando de los recursos necesarios, adecuados a la realidad del establecimiento, que faciliten la realización del quehacer educativo, en constante perfeccionamiento y crecimiento personal para lograr un mejor trabajo en equipo.

Los procedimientos internos de articulación y comunicación, y los canales de información y apoyo técnico son claros, oportunos y fluidos facilitando que la toma de decisiones se haga con los mejores elementos de juicio.

La organización promueve la formación y desarrollo de equipos de trabajo encaminados a dar solución y responder, orgánica y coherentemente, a los desafíos del quehacer educativo.

PERFILES

La tarea educativa requiere de personas con un claro perfil profesional y humano, con interés medioambiental, cuyas características permitan a la organización escuela, asegurar la consecución de metas, propósitos y objetivos. La gran tarea es acercarnos lo más posible al ideal de que cada miembro de la comunidad educativa, sea gestor de prácticas sustentables y tendientes a cuidar el medio ambiente.

1. PERFIL DE COMPETENCIAS DEL PÁRVULO QUE SE DESEA EGRESAR

Se pretende que, al finalizar su paso por la Escuela, el Alumno tenga las siguientes características:

- ✓ Expresión oral fluida, nivel comprensivo adecuado a su edad cronológica y nivel educativo.
- ✓ Un niño integral con adecuada autoestima, capacidad de crítica y valores que le permita desarrollarse en su entorno.
- ✓ Adecuada capacidad de atención y concentración.
- ✓ Conocedor de sus derechos y también de sus deberes.
- ✓ Promotores de las libertades propias y de los demás, con un alto sentido de tolerancia y respeto a la diversidad.
- ✓ Promotores del cuidado, mantención y protección del medio Ambiente.
- ✓ Un niño con afecto hacia la naturaleza, para así construir relaciones sustentables con el medio ambiente.

2. PERFIL DE COMPETENCIAS DE LA EDUCADORA DE PÁRVULOS Y EDUCADORA DIFERENCIAL

- ✓ Profesional que cuente con el título de Educadora Diferencial especialista en lenguaje y Educadora de Párvulos.
- ✓ Manejar conocimientos técnicos, acordes a las funciones de planificación, organización y ejecución de las actividades en función de las nuevas bases curriculares de la educación parvularia.
- ✓ Dominio de contenido y manejo de metodologías atractivas, individuales y grupales.
- ✓ Manejo de los diferentes estilos y ritmos de aprendizaje, características, fortalezas debilidades de todos los integrantes del grupo curso de modo que la intervención pedagógica sea más eficaz.
- ✓ Uso lenguaje asertivo, en las distintas instancias de comunicación con los apoderados.
- ✓ Alto grado de profesionalismo en su función.
- ✓ Presentación personal acorde a su función.
- ✓ Hábitos de asistencia y puntualidad.
- ✓ Entusiasta, dinámico, creativo y solidario.
- ✓ Con mentalidad abierta al cambio y a nuevos desafíos.
- ✓ Confiado en sí mismo y en los demás.
- ✓ Comprometido con el Proyecto Educativo Institucional Escuela Especial de lenguaje Ierun Talj.
- ✓ Respetuoso y tolerante con todos los integrantes de la comunidad educativa.
- ✓ Leal con sus superiores y compañeros de trabajo; con mucha ética profesional.
- ✓ Comprometido con el éxito de los párvulos que se atienden.
- ✓ Responsable en el cumplimiento de su labor mediante un perfeccionamiento constante.
- ✓ Honesto, autocrítico y crítico constructivo.
- ✓ Capacidad de empatía, tanto con sus compañeros de trabajo como con los apoderados y alumnos.
- ✓ Compartir los logros y experiencias profesionales con una actitud de permanente relación con sus compañeras de trabajo.
- ✓ Capacidad para trabajar en forma cooperativa y colaborativa.
- ✓ Incorporar a su labor en caso de ser necesario, los nuevos avances tecnológicos.
- ✓ Conocer y participar activamente de las actividades de la escuela.
- ✓ Conocer, acatar y cumplir con las normas y reglamentos de la Escuela.
- ✓ Puntualidad, asistencia a reuniones y actividades acordadas.
- ✓ Una educadora dispuesta a promover la educación ambiental, como también los principios y valores que deben estar presente, potenciando en los niños y niñas el afecto y respeto por la naturaleza.

3. PERFIL DE COMPETENCIAS DE LA TÉCNICO DE ATENCIÓN DEL PÁRVULO

- ✓ Profesional que cuente con un título acorde a la función que realiza dentro de la escuela de lenguaje
- ✓ Trato digno a los menores a la hora de realizar actividades diarias.
- ✓ Especial cuidado a la integridad física de los párvulos en los períodos de recreación y juego.

- ✓ Alto grado de profesionalismo en su función.
- ✓ Presentación personal acorde a su función.
- ✓ Hábitos de asistencia y puntualidad.
- ✓ Entusiasta, dinámico, creativo y solidario.
- ✓ Con mentalidad abierta al cambio y a nuevos desafíos.
- ✓ Confiado en sí mismo y en los demás.
- ✓ Comprometido con el Proyecto Educativo Institucional Escuela Especial de lenguaje Ierun Talj
- ✓ Respetuoso y tolerante con todos los integrantes de la comunidad educativa.
- ✓ Leal con sus superiores y compañeros de trabajo; con mucha ética profesional.
- ✓ Comprometido con el éxito de los párvulos que se atienden.
- ✓ Responsable en el cumplimiento de su labor mediante un perfeccionamiento Constante.
- ✓ Honesto, autocrítico y crítico constructivo.
- ✓ Capacidad de empatía, tanto con sus compañeros de trabajo como con los apoderados y alumnos.
- ✓ Compartir los logros y experiencias profesionales con una actitud de permanente relación con sus compañeras de trabajo.
- ✓ Capacidad para trabajar en forma cooperativa y colaborativa.
- ✓ Incorporar a su labor en caso de ser necesario, los nuevos avances tecnológicos
- ✓ Conocer y participar activamente de las actividades de la escuela.
- ✓ Conocer, acatar y cumplir con las normas y reglamentos de la Escuela.
- ✓ Puntualidad y asistencia a reuniones y actividades acordadas.
- ✓ Una técnico en atención del párvulo dispuesta a promover la educación ambiental, como también los principios y valores que deben estar presente, potenciando en los niños y niñas el afecto y respeto por la naturaleza.

4. PERFIL DEL APODERADO:

- ✓ Comprometido con el establecimiento y preocupado en presentar documentación requerida por los profesionales de nuestra escuela.
- ✓ Participativo y responsable en el proceso educativo institucional.
- ✓ Que participe en talleres, escuelas para padres, y otras actividades programadas por la escuela, donde se requiera de su asistencia.
- ✓ Que conozca y cumpla con todos los aspectos estipulados en este reglamento.
- ✓ Que cumpla los horarios de su pupilo, velando por la buena asistencia y puntualidad de éstos.
- ✓ Que apoye las actividades realizadas por el Establecimiento, tanto pedagógicas, como terapéuticas y medio ambientales
- ✓ Que mantenga una comunicación fluida con la profesora y con cada uno de los actores del establecimiento, solo en horarios establecidos.
- ✓ Que apoye y refuerce permanentemente las tareas y actividades que sean solicitadas por los profesionales del establecimiento.
- ✓ Que cumpla con las derivaciones emitidas por el Equipo de Profesionales a especialistas externos cuando se sospecha la existencia de alguna dificultad pedagógica, emocional o física específica que perjudique su salud, proceso de aprendizaje, seguridad o estabilidad emocional.
- ✓ Que mantenga un compromiso activo con el cuidado del medio ambiente.

- ✓ Que fomenten en todo momento la autonomía en actividades pedagógicas y de rutina diaria.
- ✓ Que estén en constante revisión de correos, y cuadernos de comunicaciones, dejando constancia de su lectura.
- ✓ Que mantenga un trato respetuoso y cordial con todos los actores de la comunidad educativa

ROLES, FUNCIONES Y RESPONSABILIDADES DE LOS FUNCIONARIOS DEL ESTABLECIMIENTO

1. Directora:

Objetivos

- ✓ Organizar y supervisar las acciones técnicas y pedagógicas de acuerdo al tipo de TEL y la normativa técnica impartidas por el Ministerio de Educación.
- ✓ Proporcionar y organizar acciones que involucren la interacción de la escuela con organismos e instituciones de la comunidad.
- ✓ Organizar, planificar y orientar actividades en conjunto con los padres que vayan en beneficio de éstos y a su vez en el proceso de enseñanza aprendizaje de sus hijos.
- ✓ Fomentar e incentivar la interacción entre los profesionales con el fin de estimular las buenas relaciones humanas.
- ✓ Lograr una comunicación directa y expedita con los distintos estamentos de la escuela.

Funciones:

- ✓ Elaborar el plan de trabajo de la escuela en conjunto con los profesionales del establecimiento de acuerdo a las normas impartidas por el Ministerio de Educación.
- ✓ Mantener actualizada la documentación del establecimiento exigidas por las distintas entidades educacionales, con lo que respecta a la información solicitada para el ingreso y permanencia de cada alumno/a.
- ✓ Orientar y supervisar el buen manejo de los profesionales a cargo.
- ✓ Organizar los aspectos administrativos con relación al buen manejo del establecimiento.
- ✓ Controlar y dar a conocer los problemas de asistencia y el retiro de los alumnos al personal de la escuela.
- ✓ Dar a conocer a todo el personal aspectos administrativos, normativos, reglamentación o información recibida por el Ministerio de Educación.
- ✓ Organizar y planificar en conjunto con el gabinete técnico actividades que permitan la interacción de la escuela con la comunidad.
- ✓ Informar al personal de sus deberes y derechos dentro del establecimiento y frente a la normativa Ministerial vigente.
- ✓ Informar a Padres y Apoderados de sus deberes y derechos respecto de la incorporación de sus hijos al establecimiento y por consiguiente al sistema escolar vigente y a sus normativas.
- ✓ Organizar, planificar y realizar reuniones técnicas cada 30 días
- ✓ Citar a reuniones personales o grupales con el fin de mejorar o corregir alguna situación que afecte el proceso de aprendizaje del menor.

- ✓ Revisar periódicamente todos los aspectos necesarios que incidan en el buen funcionamiento de la escuela.

2. Unidad Técnica Pedagógica:

Objetivos:

- ✓ Generar un adecuado desarrollo del proceso de enseñanza aprendizaje a través de un mejoramiento continuo de la calidad técnica pedagógica.
- ✓ Aplicar adecuadamente normativas técnicas emanadas del ministerio de Educación, tomando en cuenta el TEL, características socio-culturales pertinentes a su realidad educativa.
- ✓ Organizar actividades extra programáticas con la familia y comunidad con la finalidad de detectar, difundir y prevenir, situaciones que puedan vulnerar el desarrollo adecuado del menor.
- ✓ Supervisar que la atención de los niños/a sea entregada mediante una metodología adecuada, utilizando materiales, actividades y técnicas de acuerdo al desarrollo de los menores.

Funciones:

- ✓ Mantener actualizada la información técnica de cada nivel del establecimiento.
- ✓ Asesorar, orientar y supervisar la labor docente respecto a técnicas, pautas de tratamiento, metodología y evaluación del proceso educativo.
- ✓ Organizar, planificar y evaluar reuniones técnicas, que incluyan organización mensual y temas específicos de las actividades a realizar.
- ✓ Organizar y desarrollar los Talleres para Padres, integrando a la familia en el proceso educativo del menor.
- ✓ Establecer nexos técnicos con entidades pertenecientes a la comunidad, como los centros educativos.
- ✓ Mantener al día y entregar en los plazos dados la documentación técnica dispuesta tanto por el Ministerio de Educación como por el establecimiento.
- ✓ Supervisar y Orientar las planificaciones de acuerdo a las normas establecidas por ello.
- ✓ Organizar y calendarizar reuniones técnicas, Fonoaudiológicas, de apoderados, paseos y efemérides a realizar en forma mensual.
- ✓ Promover y organizar jornadas de perfeccionamiento.
- ✓ Realizar a lo menos una evaluación al año, que involucren el análisis del funcionamiento de cada unidad de tratamiento y del establecimiento en sí.
- ✓ Organizar reuniones con el gabinete técnico de la escuela con la finalidad de tratar: ingreso, avances, reevaluaciones y egresos de alumnos.

3. **Profesionales Educadoras de Párvulos, Educadora Diferencial:**

Objetivos:

- ✓ Cumplir con las normas técnicas y administrativas dadas a conocer por la Dirección o UTP.
- ✓ Habilitar y rehabilitar al educando mediante la aplicación de un tratamiento específico para lograr un adecuado proceso comunicativo, que le permita la continuidad en la escuela y/o superación de su TEL.

- ✓ Organizar y planificar todos los aspectos o áreas relacionadas con el plan General de acuerdo al diagnóstico realizado por los diferentes especialistas.
- ✓ Planificar y organizar actividades que involucren el acercamiento del menor hacia la comunidad donde está inserto el establecimiento.
- ✓ Involucrar a los padres en todo el proceso de enseñanza Aprendizaje.

Funciones:

- ✓ Mantener una comunicación permanente y fluida con los padres y apoderados.
- ✓ Cumplir con los horarios de trabajo, colación y reuniones establecidas según contrato.
- ✓ Firmar diariamente el libro de asistencia del personal.
- ✓ Elaborar y ejecutar los planes y programas educativos vigentes, incorporando las metodologías planteadas por el establecimiento.
- ✓ Asistir y participar en los consejos educativos.
- ✓ Elaborar informes pedagógicos de inicio además de los informes semestrales de cada período.
- ✓ Entregar planificaciones semanales acorde a los contenidos fijados.
- ✓ Preparar material didáctico para trabajo en aula, en los horarios establecidos para ello.
- ✓ Anotar diariamente en el libro de asistencia la presencia o ausencia de los alumnos y entregar con la contabilidad exigida cerrada.
- ✓ Cumplir los compromisos de trabajo en las fechas acordadas.
- ✓ Registrar las actividades diarias realizadas en los diferentes ámbitos y núcleos de aprendizaje en los libros y horarios correspondientes.
- ✓ Registrar los movimientos en el cuaderno de permisos y salidas con sus horas correspondientes.
- ✓ Cada Educadora tendrá a cargo un curso por jornada, de los cuales será la responsable de entregar educación específica y general, de acuerdo al nivel que cursa, y TEL que presente el menor.
- ✓ La educadora deberá informar el estado de avance de los niños/as a los apoderados ya sea por medio de entrevista individual o reunión grupal.

4. Fonoaudióloga:

Objetivos:

- ✓ Habilitar y rehabilitar al educando mediante la aplicación de planes de tratamiento, para lograr un adecuado proceso comunicativo, que le permita la continuidad y superación de su TEL.
- ✓ Realizar evaluaciones en forma individual con su respectivo informe y tipo de TEL.
- ✓ Informar y orientar a la Familia sobre el trastorno que presenta el niño, para motivar la participación activa en el proceso de enseñanza aprendizaje del menor.

Funciones:

- ✓ Planificar el tratamiento que cada alumno deberá recibir durante el año.
- ✓ Aplicar en forma individual o grupal (hasta 3 niños), el tratamiento fonoaudiológico específico.
- ✓ Elaborar informes diagnósticos en forma individual, con las pruebas requeridas por el Ministerio de Educación.

- ✓ Participar y aportar con sus sugerencias para la elaboración y desarrollo del plan específico de cada nivel.
- ✓ Realizar reevaluaciones a todos los menores del establecimiento una vez al año.
- ✓ Asesorar al personal docente en temas específicos del área de comunicación y plan específico.
- ✓ Apoyar en el aspecto técnico a través de cursos y talleres.
- ✓ Realizar entrevistas con los apoderados, en donde este deberá ser informado sobre el tratamiento que el menor recibe.
- ✓ Planificar y desarrollar actividades en conjunto con el gabinete técnico para orientar y asesorar a los padres.
- ✓ Cumplir con el horario de trabajo estipulado en el contrato.
- ✓ Firmar el libro de asistencia dispuesto para ello.

5. Terapeuta Ocupacional

Objetivos:

- ✓ Cumplir con las normas técnicas y administrativas dadas a conocer por la Dirección o UTP.
- ✓ Organizar y planificar todos los aspectos o áreas relacionadas con el plan General de acuerdo al diagnóstico realizado por los diferentes especialistas.
- ✓ Planificar y organizar actividades para el taller del medio ambiente y yoga.
- ✓ Involucrar a los padres en actividades en el proceso de enseñanza Aprendizaje.

Funciones:

- ✓ Cumplir con los horarios de trabajo, colación y reuniones establecidas según contrato.
- ✓ Firmar diariamente el libro de asistencia del personal.
- ✓ Elaborar y ejecutar según los planes y programas educativos vigentes, incorporando las metodologías planteadas por el establecimiento.
- ✓ Asistir y participar en los consejos educativos.
- ✓ Entregar planificaciones mensuales de los talleres educativos.
- ✓ Preparar material didáctico para trabajo en aula, en los horarios establecidos para ello.
- ✓ Cumplir los compromisos de trabajo en las fechas acordadas.

6. Personal Técnico en Atención del Párvulo.

Objetivos:

- ✓ Apoyar y asistir el trabajo pedagógico realizado por la docente en cada uno de los ámbitos de aprendizajes que desarrolla las bases curriculares de educación parvularia.
- ✓ Apoyar y asistir el trabajo pedagógico realizado por la docente durante el desarrollo del plan específico.

Funciones:

- ✓ Asistir y participar en los consejos educativos.
- ✓ Cumplir con los horarios de trabajo, colación y reuniones establecidas según contrato.
- ✓ Firmar diariamente el libro de asistencia del personal.
- ✓ Participar activamente en la elaboración de planificaciones semanales.

- ✓ Realizar materiales, y tareas asignadas por la educadora a cargo.
- ✓ En caso de ausencia de la Educadora por horas, y hasta 3 días, será la responsable del nivel, debiendo responder con las obligaciones que éste conlleva.
- ✓ Colaborar con el periodo de recepción y entrega de los niños.

7. Auxiliar de aseo:

Funciones:

- ✓ Deberá cumplir con la jornada establecida en su contrato.
- ✓ Cumplir con los horarios de trabajo, colación y reuniones establecidas según contrato.
- ✓ Firmar diariamente el libro de asistencia del personal.
- ✓ Realizar el aseo, desinfección y cuidados de todas las dependencias del establecimiento de acuerdo al calendario fijado por la dirección.
- ✓ Limpiar las salas de clases al término de cada jornada.
- ✓ Mantener un trato respetuoso con los demás funcionarios del establecimiento, padres y apoderados.
- ✓ Mantener los espacios comunes limpios y desinfectados después de ser utilizado por los niño/as.

3. AREA ADMINISTRATIVO - FINANCIERA

1. CONTRATACION DEL PERSONAL:

Para la selección y posterior contratación de personal se realizará mediante llamado público, rigiéndose por las normativas Ministeriales existentes.

2. MANTENIMIENTO:

El responsable del mantenimiento de la infraestructura es el Sostenedor, quien velará por los siguientes aspectos:

- ✓ Mantenimiento preventivo que se realizará todos los años en los meses en que el establecimiento educacional permanezca cerrado por vacaciones según lo establecido por Secretaria de Educación, abocado a falencias detectadas durante el año escolar o futuras remodelaciones. Dichas reparaciones serán costeadas por el sostenedor a través de la subvención otorgada para este fin y/o recursos propios en caso que fuese necesario.
- ✓ Reparaciones que serán solucionadas de manera oportuna y según las características del daño se tomarán las medidas que pretenden velar por la integridad de los niños/as tales como suspensión de actividades, modificación de horario, cambio de jornada. Avisando oportunamente a Secretaria de Educación o Provincial según corresponda.

4. FUENTE DE FINANCIAMIENTO:

- ✓ Los sueldos y gastos de mantención y/o reparación del establecimiento provienen del sistema de subvenciones del Ministerio de Educación. La administración de dinero que

se percibe a través de este, es de directa y única responsabilidad del Sostenedor del Establecimiento.

- ✓ El Centro General de Padres, a través de sus ingresos generados por una cuota mensual voluntaria acordada por ellos en Asamblea General, permiten solventar gastos que contemplan la realización de actividades de los alumnos.

5. AREA CONVIVENCIA:

Con el esfuerzo de todos, se trata de construir un grato ambiente comunitario, en que cada uno asuma su responsabilidad, coopere con otros y solidarice con los demás. La apertura, la confianza, el valor y respeto por las personas, y el espíritu de formadores, se transforman en los ejes centrales de las relaciones que se dan entre los distintos miembros. En este espíritu, la Comunidad Educativa espera que cada persona se esfuerce por ejercer una influencia positiva en el ambiente escolar, trabajando en armonía con los otros, escuchando y valorando los puntos de vista ajenos, con apertura y disposición para encontrar soluciones, buscando superar los obstáculos y dificultades, respetando la función propia de cada uno.

Considerando que la Comunidad Educativa esta conformada por Directivos, Profesores, Estudiantes, Padres de familia, Administrativos, Auxiliares, instituciones y entorno social, se debe promover la participación activa de cada uno de ellos.

1. PÁRVULOS

Los Niños del establecimiento tendrán derecho a:

- Ser evaluados en forma integral para determinar su ingreso al establecimiento, si su diagnóstico corresponde a TEL
- Tener un trato deferente por parte de todos los funcionarios del establecimiento.
- Ser escuchado, especialmente cuando necesite atención preferencial.
- Recibir atención pedagógica y ser evaluado conforme a lo estipulado en las bases de educación parvularia, en plan común.
- Recibir atención pedagógica grupal y/o individual en plan común.
- Recibir atención fonoaudiológica individual y/o grupal en plan específico.
- Ser evaluados en forma diferenciada según sus necesidades de aprendizaje derivadas del TEL (trastorno específico del lenguaje) si así lo requiriese.
- Todos los alumnos tendrán derecho al seguro escolar en caso de acontecer algún accidente en horario de clases, salida educativa; ya sea dentro del establecimiento o en el trayecto entre el domicilio y la escuela.
- Que su integridad física, psicológica y moral sea respetada

1. PADRES Y APODERADOS

Derechos padres y apoderados

“Los padres, madres y apoderados tienen derecho a ser informados por los directivos y docentes a cargo de la educación de sus hijos respecto de los rendimientos académicos y del proceso educativo de éstos, así como del funcionamiento del establecimiento, y a ser escuchados y a participar del proceso educativo en los ámbitos que les corresponda, aportando al desarrollo del proyecto educativo en conformidad a la normativa interna del establecimiento. El ejercicio de estos derechos se realizará, entre otras instancias, a través del Centro de Padres y Apoderados.” (Según Ley inclusión 20845)

“Es deber de los padres, madres y apoderados educar a sus hijos, informarse, respetar y contribuir a dar cumplimiento al proyecto educativo, a las normas de convivencia y a las de funcionamiento del establecimiento que elijan para éstos: apoyar sus procesos educativos; cumplir con los compromisos asumidos con el establecimiento educacional, respetar su normativa interna y brindar un trato respetuoso a los integrantes de la comunidad educativa” (Según Ley inclusión 20845)

El deber primario de los Padres es educar a sus hijos, como Escuela buscamos desarrollar y fortalecer este deber; trabajando estrechamente con las familias en su formación, se les hace ver la necesidad de un compromiso serio y sostenido a lo largo de los años, que se expresa en participación y colaboración, para garantizar los fines que ambos - la familia y el establecimiento - persiguen. Por ello, los Padres y Apoderados son parte importante de la Comunidad Educativa. Una dimensión importante de esta tarea, es la de lograr un adecuado conocimiento y un entusiasmo activo de los Padres en relación a este Proyecto Educativo.

2.COMUNIDAD EDUCATIVA:

De los deberes y derechos de los profesionales.

“Por su parte, son deberes de los profesionales de la educación ejercer la función docente en forma idónea y responsable; orientar vocacionalmente a sus alumnos cuando corresponda; actualizar sus conocimientos y evaluarse periódicamente; investigar, exponer y enseñar los contenidos curriculares correspondientes a cada nivel educativo establecidos por las bases curriculares y los planes y programas de estudio; respetar tanto las normas del establecimiento en que se desempeñan como los derechos de los alumnos y alumnas, y tener un trato respetuoso y sin discriminación arbitraria con los estudiantes y demás miembros de la comunidad educativa”. (Según Ley inclusión 20845)

- ✓ La dirección del establecimiento concertará visitas de profesionales para apoyar el trabajo educativo de acuerdo a los contenidos pedagógicos tratados en el año.
- ✓ El establecimiento contempla la participación a las invitaciones de diferentes cursos, charlas u otros eventos que impliquen contribuir en la formación o el intercambio de conocimientos por parte de su personal con la comunidad.

- ✓ Con el fin de promover nuestra función en la comunidad, se realizan visitas a diferentes medios de comunicación y centros educativos, divulgando a quién va dirigida y el propósito de nuestra acción.
- ✓ La Escuela establecerá los nexos con las Instituciones responsables del resguardo del establecimiento y de los integrantes de éste, con lo que respecta a elaboración del Plan de Seguridad Escolar, Salud y ornato, entre otros.
- ✓ De igual forma se busca establecer redes de apoyo mediante reuniones informativas y expositivas con los Consultorios y Jardines Infantiles de la ciudad, que dentro de su población atiendan a niños que presenten Trastornos Específicos de Lenguaje (TEL) y no pueden acceder a un tratamiento de forma particular ofreciendo nuestros servicios para ello.
- ✓ La escuela mantendrá actualizada la base de datos de diferentes colaboradores medioambientales, para el trabajo en equipo.

SEGUIMIENTO Y EVALUACIÓN DEL PEI

La evaluación de este Proyecto Educativo Institucional se hará al término de cada año escolar considerando los siguientes indicadores:

- ✓ Evaluación pedagógica de cada trimestre a nivel del plan general.
- ✓ Informe Fonoaudiológico trimestral con los avances de cada alumno en relación a su TEL.
- ✓ Autoevaluación por parte de los docentes y no docentes de la labor desempeñada en dichos períodos.
- ✓ Evaluación por parte de la dirección de dichos profesionales, siguiendo una pauta de evaluación conocida por cada uno de ellos.
- ✓ El centro de Padres y Apoderados se medirá por su gestión y aporte a la comunidad educativa por dirección, docentes y padres y apoderados.
- ✓ Los cumplimientos de los objetivos antes planteados se reflejan en la cantidad de altas alcanzadas al término del año y también el estado de avance de los alumnos/a que deben continuar y así medir el impacto de las metodologías planteadas, tomando en cuenta estos resultados para mantención o modificación de los mismos.